

SIM – Monitoraggio Sospensioni di Pagamento PA (48 bis)

RIEPILOGO INFORMAZIONI

TITOLO	SIM – Monitoraggio Sospensioni di Pagamento PA (48 Bis)
VERSIONE DEL	13/03/2018
AGGIORNATO AL	
NOME DEL FILE	SIM – Monitoraggio 48 Bis
MODELLO IMPIEGATO	
DATA DI CREAZIONE	26/05/2015
APPROVATO DA	
FIRMA RESPONSABILE	

REVISIONI

DATA	DESCRIZIONE
26/05/2015	Creazione Documento
06/03/2018	Aggiornamento per gestione variazione durata sospensione da 30 a 60 giorni e conseguente esposizione nei grafici che passano da 40 a 70 giorni
13/03/2018	Aggiornamento per variazione da 25 a 55 giorni dopo i quali spostare in “Pignoramenti da Stampare” le sospensioni “Parzialmente esigibili”

INDICE

1	INTRODUZIONE.....	1
	1.1 Scopo	1
2	Accesso all'applicazione.....	2
3	Parametri	3
4	Cruscotto Flussi.....	4
	4.1 Presa in Carico e Stato Flussi.....	5
5	Riepilogo sospensioni	6
6	Cruscotto Sospensioni.....	7

1 INTRODUZIONE

1.1 Scopo

Il presente documento descrive l'operatività per **Monitoraggio delle sospensioni di pagamento della PA (48 bis)** che deriva dai tempi concessi dalla legge per il completamento delle attività. Partendo dalla richiesta della PA fino alla Notifica dell'ordine di pagamento o di pignoramento presso Terzi delle somme in debito, la legge concede un tempo ristretto (60 gg.) e, di conseguenza, è necessario un costante e puntuale monitoraggio delle attività da esplicare in questo breve lasso di tempo.

2 Accesso all'applicazione

L'accesso all'applicazione prevede che l'operatore si identifichi, digitando "Utente" e "Password" nella videata sottostante, per permettere l'identificazione e il reperimento del profilo abilitativo, in base al quale delimitare l'ambito operativo.

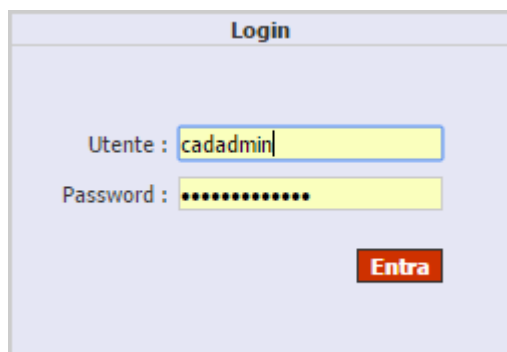

Premendo il tasto "Entra", se adeguatamente abilitato, l'operatore ottiene la videata di risposta sottostante.

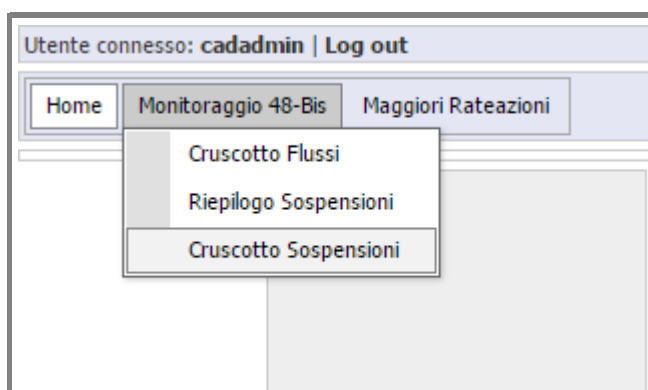

3 Parametri

La procedura presenta la possibilità di impostare alcuni parametri per far in modo che i risultati siano rispondenti alle esigenze conoscitive dell'operatore. La parte di videata riservata ai parametri si trova sempre a sinistra e comprende sempre la possibilità di gestire Società/Regione/Ambito. I valori tra i quali effettuare le scelte vengono proposti dalla procedura in base al profilo abilitativo dell'operatore. Per la funzionalità “Cruscotto Sospensioni”, tra i parametri, è possibile specificare anche la “Tipologia di Visualizzazione”. Nella zona dei parametri viene esposta anche la “Data di riferimento” (solitamente è la data odierna) e l'evidenza della presenza di eventuali ambiti non aggiornati.

4 Cruscotto Flussi

Il cruscotto flussi è predisposto per il controllo che tutti i flussi da e per EQS siano andati a buon fine. La funzionalità espone in forma grafica la distribuzione dei flussi nei vari stati nel periodo considerato.

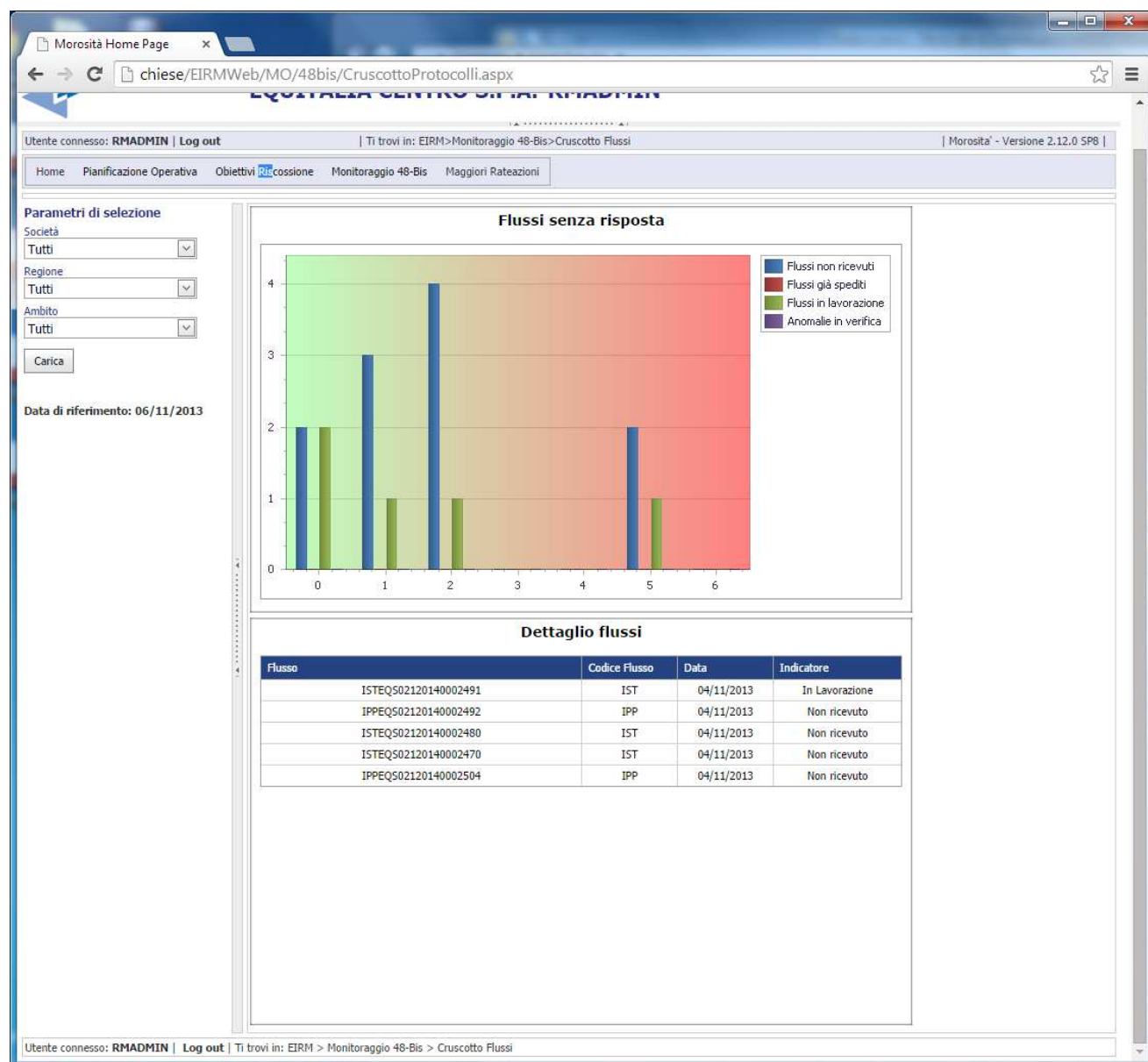

4.1 Presa in Carico e Stato Flussi.

La Procedura SET dispone di un protocollo dei Flussi Ricevuti e Spediti, ogni flusso è etichettato in modo da poter essere identificato univocamente, con indicazione dello stato alla data.

Per il controllo dello stato dei flussi è necessario che anche **Equitalia ICT** fornisca, con uno specifico formato, il protocollo dei flussi inviati agli ADR per i quali non è pervenuta la risposta (Firma) da parte dell'ADR destinatario del flusso. Questo arricchimento di informazioni permette di controllare che non vengano persi flussi nel corso dei trasferimenti o che determinate elaborazioni non siano state eseguite.

L'analisi dei dati controlla partendo dai protocolli comunicati da Equitalia la situazione dei flussi segnalati senza timbro e la espone graficamente, a partire da data oggi a ritroso su un arco di 7 giornate lavorative.

Ogni colonna del grafico è selezionabile e riporta l'elenco dei flussi in essa compresi dando indicazione di:

- Descrizione flusso
- Codice Flusso
- Data flusso
- Indicatore (1 = Non Ricevuto da ADR, 2 = Ricevuto da ADR e non risposto (lavorazione in corso), 3 = Lavorato e Risposta spedita)

5 Riepilogo sospensioni

Questo cruscotto riporta in formato grafico la situazione complessiva della lavorazione delle sospensioni, riportando per giornata (su un arco di 70 giorni) una colonna con la ripartizione delle sospensioni nei quattro stati così come verranno descritti nella funzione successiva con quattro grafici distinti. Ogni sezione evidenzia, al passaggio del cursore, la giornata e la quantità di sospensioni che rientrano in quello stato.

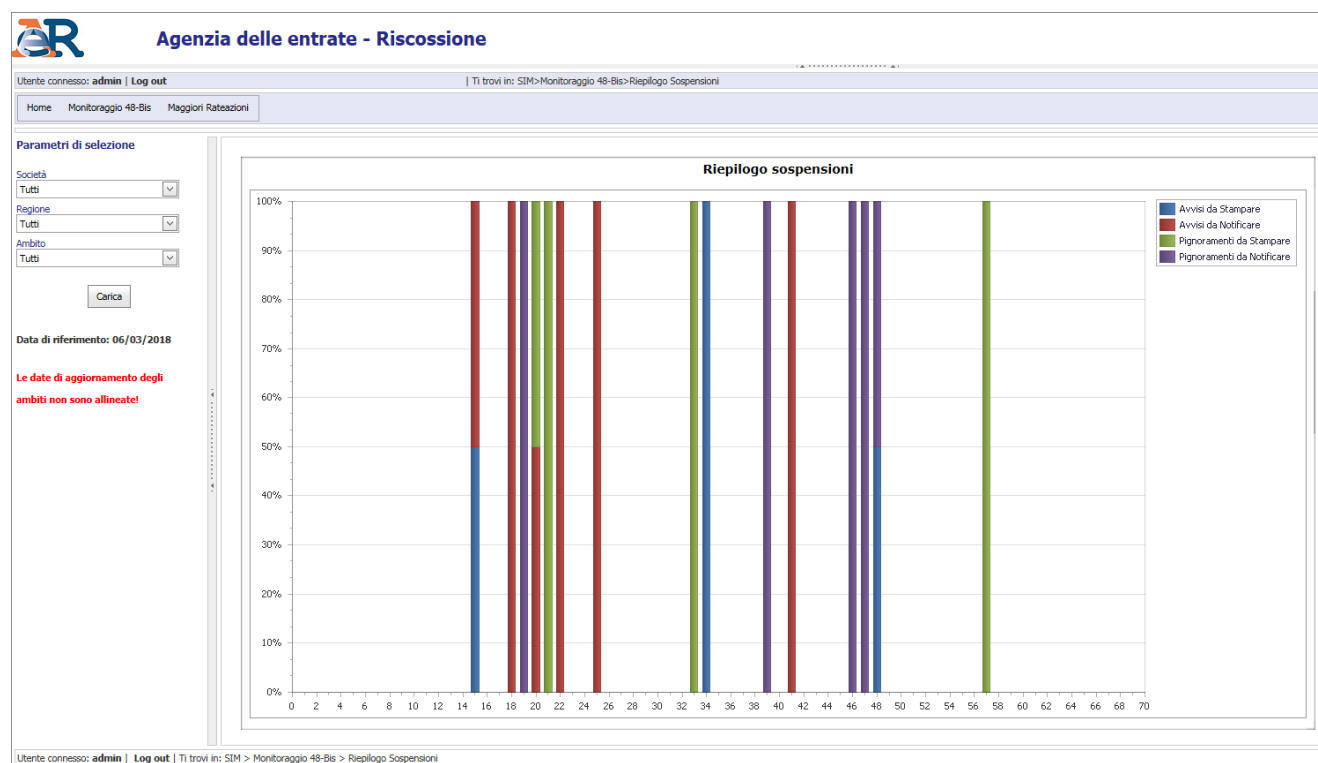

6 Cruscotto Sospensioni

Tra le scelte possibili nella videata iniziale, l'operatore può attivare il "Cruscotto Sospensioni" nell'ambito dell'operatività "Monitoraggio 48-Bis". La risposta è una videata, come quella sottostante, nella quale sono esposti dei dati basati sui parametri più ampi tratti dal profilo dell'operatore. Le informazioni sono esposte in quattro riquadri sovrapposti.

Se il profilo dell'operatore lo prevede, si possono variare i parametri relativi a "Società", "Regione" e "Ambito" poi, con il tasto "Carica" si aggiornano i dati. Sulla stessa videata è presente la "Data di riferimento" che, solitamente, corrisponde alla data odierna e serve per capire quanti giorni sono già trascorsi, dalla "Data Apertura", per le sospensioni attivate in capo all'operatività 48bis. Se i dati degli ambiti compresi nei parametri sono aggiornati a diverse date compare, sotto la "Data di riferimento", una dicitura che avvisa di questa situazione. I dati esposti nei riquadri possono essere espressi per quantità o per importo e la scelta dipende dalla valorizzazione del parametro opportuno presente nella videata. Se l'esposizione è per **quantità**, ogni barra dell'istogramma, che rappresenta una giornata, espone la quantità di sospensioni e il loro stato mentre se l'esposizione è per **importo**, le barre dei riquadri "Avvisi da stampare" e "Avvisi da notificare" considerano, per ogni sospensione, l'importo minore tra "Importo Titolo" e "Importo Morosità" mentre per gli altri due riquadri considerano l'importo pignorabile.

Le singole barre degli istogrammi, come già detto, rappresentano una giornata (il numero evidenziato sotto ad ognuna rappresenta quante giornate sono trascorse dalla "Data Apertura" del fascicolo e fino alla "Data di riferimento"). Se si muove il cursore all'interno dei riquadri vengono evidenziati i numeri delle sospensioni, relativi alla singola giornata, suddivisi per stato.

I grafici hanno colori che cambiano dal verde, per le decadi temporalmente più vicine, verso il giallo-rosso, per le decadi temporalmente più lontane.

Gli stati rappresentati nei vari riquadri sono:

- a. nei primi due riquadri, "Avvisi da Stampare" e "Avvisi da Notificare":
 - i. "Non Azionabile" significa che nessuna cartella del fascicolo ha notifiche valide (colore rosso)
 - ii. "Parzialmente Azionabile" significa che l'ammontare delle cartelle con notifica valida non supera l'ammontare del titolo (colore giallo)
- b. nel terzo riquadro, "Pignoramenti da Stampare":
 - i. "Esigibili" significa che tutte le cartelle hanno notifica valida (colore verde scuro)
 - ii. "Esigibili Parzialmente Notificati" significa che l'ammontare delle cartelle con notifica valida supera l'ammontare del titolo ma che non tutte le cartelle del fascicolo hanno notifica valida (colore verde chiaro)
 - iii. "Parzialmente Esigibili" significa che l'ammontare delle cartelle con notifica valida non supera l'ammontare del titolo e che sono presenti altre cartelle da notificare. Queste sospensioni si trovano in questa sezione in quanto, decorsi 55 giorni dalla "Data Richiesta della PA", le sospensioni "Parzialmente azionabili" vengono riportate, dai riquadri superiori, per permettere di agire col pignoramento, anche in presenza di avvisi di intimazione da emettere, in quanto i tempi residui non sarebbero più sufficienti per il completamento del processo (colore azzurro)
- c. nel quarto riquadro - "Pignoramenti da Notificare" – rappresentano i pignoramenti in attesa di notifica (colore verde scuro)

Ogni barra dell'istogramma è selezionabile e produce la visualizzazione di una finestra con l'elenco delle sospensioni collegate.

</

Ogni sospensione presenta varie colonne e il significato di quelle meno intuitive è descritto qui sotto:

A Importo Titolo = Importo della richiesta PA

B Importo Morosità = Sommatoria Cartelle

C Importo Cartelle Valide = Sommatoria Cartelle con notifica valida

D Importo Pignorabile = Il minore tra Importo Titolo e Importo Cartelle Valide.

Viene evidenziato con il colore di fondo corrispondente alla situazione in cui la sospensione si trova (cfr. paragrafo precedente).

La prima colonna dell'elenco riporta l'ambito al quale la sospensione si riferisce e può essere evidenziata con fondo bianco quando i dati sono aggiornati mentre si presenta con fondo rosso nel caso contrario. Al passaggio del mouse su questa colonna appare la data di aggiornamento.

Cliccando sull'icona “+” davanti ad una sospensione si evidenzia l'elenco delle cartelle come evidenziato di seguito e dove la colonna Stato Notifica può valere V = Valida o S = Scaduta.

CADIT S.p.A.

Utente connesso: **cadadmin** | Log out | Ti trovi in: SIM > Monitoraggio 48-Bis > Cruscotto Sospensioni > Dettaglio Sospensioni | Monitoraggi - SID Versione 2.14 |

Home Monitoraggio 48-Bis Maggiori Rateazioni

Parametri di selezione

Società:

Regione:

Ambito:

Data di riferimento: 18/11/2014

Dettaglio Sospensioni

Data selezionata: **28/10/2014** | Tipologia sospensioni: | Pignoramenti da stampare

[Esporta CSV](#)

Ambito	C. F.	N° Sospensione	Fascicolo	C. F. Ente	Data Apertura	Termine Attivazione	Importo Titolo	Importo Morosità	Importo Cartelle Valide	Importo Pignorabile																																																							
122	FRNMRA50R08E3H9Q - FORNASARI MARIO	201400001451596	16 2014 118838	80078750587 - INPS - ISTITUTO NAZIONALE PREVIDENZA SOC	09/10/2014	06/11/2014	13.224,58	354.710,49	354.710,49	13.224,58																																																							
<p>Drag a column header here to group by that column</p> <table border="1"> <thead> <tr> <th>Numero Cartella</th> <th>Num.Prog.Codibbligato</th> <th>Stato Notifica</th> <th>Data Notifica</th> <th>Importo Totale Debito</th> </tr> </thead> <tbody> <tr><td>12220060027638642</td><td>0</td><td>V</td><td>17/10/2014</td><td>162,64</td></tr> <tr><td>12220060036547739</td><td>0</td><td>V</td><td>17/10/2014</td><td>619,31</td></tr> <tr><td>12220070036247286</td><td>0</td><td>V</td><td>17/10/2014</td><td>34.542,28</td></tr> <tr><td>1222009000597221</td><td>0</td><td>V</td><td>17/10/2014</td><td>61.795,63</td></tr> <tr><td>12220090002527775</td><td>0</td><td>V</td><td>17/10/2014</td><td>826,78</td></tr> <tr><td>12220090014760414</td><td>0</td><td>V</td><td>17/10/2014</td><td>84.675,75</td></tr> <tr><td>12220100025679708</td><td>0</td><td>V</td><td>17/10/2014</td><td>138.661,61</td></tr> <tr><td>12220110012194178</td><td>0</td><td>V</td><td>17/10/2014</td><td>7.985,12</td></tr> <tr><td>12220120034275088</td><td>0</td><td>V</td><td>17/10/2014</td><td>23.720,28</td></tr> <tr><td>12220120034550452</td><td>0</td><td>V</td><td>17/10/2014</td><td>1.721,09</td></tr> </tbody> </table>											Numero Cartella	Num.Prog.Codibbligato	Stato Notifica	Data Notifica	Importo Totale Debito	12220060027638642	0	V	17/10/2014	162,64	12220060036547739	0	V	17/10/2014	619,31	12220070036247286	0	V	17/10/2014	34.542,28	1222009000597221	0	V	17/10/2014	61.795,63	12220090002527775	0	V	17/10/2014	826,78	12220090014760414	0	V	17/10/2014	84.675,75	12220100025679708	0	V	17/10/2014	138.661,61	12220110012194178	0	V	17/10/2014	7.985,12	12220120034275088	0	V	17/10/2014	23.720,28	12220120034550452	0	V	17/10/2014	1.721,09
Numero Cartella	Num.Prog.Codibbligato	Stato Notifica	Data Notifica	Importo Totale Debito																																																													
12220060027638642	0	V	17/10/2014	162,64																																																													
12220060036547739	0	V	17/10/2014	619,31																																																													
12220070036247286	0	V	17/10/2014	34.542,28																																																													
1222009000597221	0	V	17/10/2014	61.795,63																																																													
12220090002527775	0	V	17/10/2014	826,78																																																													
12220090014760414	0	V	17/10/2014	84.675,75																																																													
12220100025679708	0	V	17/10/2014	138.661,61																																																													
12220110012194178	0	V	17/10/2014	7.985,12																																																													
12220120034275088	0	V	17/10/2014	23.720,28																																																													
12220120034550452	0	V	17/10/2014	1.721,09																																																													
122	LNRF53M09L781C - LEONI RAFFAELLO	201400001567164	16 2014 120487	80078750587 - INPS - ISTITUTO NAZIONALE PREVIDENZA SOC	30/10/2014	27/11/2014	24.799,80	24.361,17	18.447,51	18.447,51																																																							
<p>Drag a column header here to group by that column</p> <table border="1"> <thead> <tr> <th>Numero Cartella</th> <th>Num.Prog.Codibbligato</th> <th>Stato Notifica</th> <th>Data Notifica</th> <th>Importo Totale Debito</th> </tr> </thead> <tbody> <tr><td>12220130005425663</td><td>0</td><td>S</td><td>27/02/2014</td><td>2.058,18</td></tr> <tr><td>12220130029299066</td><td>0</td><td>V</td><td>18/07/2014</td><td>2.908,44</td></tr> <tr><td>42220120000645269</td><td>0</td><td>V</td><td>31/10/2014</td><td>5.745,97</td></tr> <tr><td>42220120003045073</td><td>0</td><td>V</td><td>31/10/2014</td><td>3.876,79</td></tr> <tr><td>42220130000229782</td><td>0</td><td>V</td><td>31/10/2014</td><td>1.967,47</td></tr> <tr><td>42220130001602748</td><td>0</td><td>S</td><td>17/12/2013</td><td>3.855,48</td></tr> <tr><td>42220140000360874</td><td>0</td><td>V</td><td>26/05/2014</td><td>3.948,84</td></tr> </tbody> </table>											Numero Cartella	Num.Prog.Codibbligato	Stato Notifica	Data Notifica	Importo Totale Debito	12220130005425663	0	S	27/02/2014	2.058,18	12220130029299066	0	V	18/07/2014	2.908,44	42220120000645269	0	V	31/10/2014	5.745,97	42220120003045073	0	V	31/10/2014	3.876,79	42220130000229782	0	V	31/10/2014	1.967,47	42220130001602748	0	S	17/12/2013	3.855,48	42220140000360874	0	V	26/05/2014	3.948,84															
Numero Cartella	Num.Prog.Codibbligato	Stato Notifica	Data Notifica	Importo Totale Debito																																																													
12220130005425663	0	S	27/02/2014	2.058,18																																																													
12220130029299066	0	V	18/07/2014	2.908,44																																																													
42220120000645269	0	V	31/10/2014	5.745,97																																																													
42220120003045073	0	V	31/10/2014	3.876,79																																																													
42220130000229782	0	V	31/10/2014	1.967,47																																																													
42220130001602748	0	S	17/12/2013	3.855,48																																																													
42220140000360874	0	V	26/05/2014	3.948,84																																																													

Cliccando sull'icona “-” davanti ad una sospensione che si è dettagliata si ritorna all'esposizione sintetica.